盛京時報
今日一大張
光緒卅二年（明治卅九年）創刊
盛京時報社

孤城落日赤都勢危

軍事工場等向烏拉爾各地源源急遷

攻破茨拉德兵將臨城下

【倫敦一日電】據蘇聯之情報謂德軍機械化部隊已攻入茨拉之蘇聯防禦陣、刻正實行激戰恐德軍於攻克茨拉後、當更向莫斯科展開大規模之攻擊戰云、

【斯德哥爾摩一日電】據德國方面入手之情報云、聞蘇聯側、目下將莫斯科之軍事工場及重要施設、續續向烏拉爾地帶尤其向馬庫尼德高勞斯克（基耶利亞賓斯克西南方二百六十公里）方面已開始遷移、而以上足可證明德軍已迫至莫斯科周邊、該市之陷落、已迫於眉睫云

居中調停適當其衝

土大總統力倡和平

【紐約一日電】據合衆安格拉電云、伊納紐土耳其大總統、於一日在議會、强調土耳其之嚴正中立態度、並謂提由土耳其居中調停歐洲和平、演說如左、

土耳其成今日世界極緊要的和平之源泉、實土耳其無上光榮、土耳其決不甘受外壓力所促成之行動、土耳其不惜犧牲土耳其之同胞、對欲由海峽地帶侵入者、以實力排擊之、對於政治的、商業的不當利益、乘混亂時機染指者、亦反對之、此次悲慘的戰爭、今後更將擴大、然土耳其占歐洲與亞洲結合點之位置、在戰爭之焰中深覺苦悶、同時亦是和平源泉的存在、土耳其對於英德兩軍之占領土耳其近接地域不滿、故土耳其爲自國之安全與實權、關心巴爾幹方面之作戰行動、

英國頗關心

【倫敦一日電】伊諾紐土耳其大總統之提唱和平、予以當地各方面深甚之關心、尤其鑑於最近在東部戰線希特勒總統會見土耳其軍首腦之點、而頗惹注目云、

開始驅逐德僑

阿已承諾英蘇要求

【柏林卅一日電】據達當地情報、阿富汗政府允諾英蘇兩國之要求、發出驅出居住該國之德人的命令、由該國追出之德人、已首途歸國矣云、

澳洲首相談防衛決意

【西特尼三十一日電】澳州方面、於最近對日本澳洲侵入計畫說、謠言四起、據由所不明之無線電放送、目下引起反響、第一現在卡廷澳洲首相在三十一日言明鞏固之防衛、決意如左、

吾等爲防止外敵之侵入計、故期萬全整備、然此用意、決對不是澳洲單獨之用意也、即澳洲希望太平洋安靜如果受侵略時、對外敵有牢固之決意、因此澳洲與太平洋民主主義陣營國之協力、須以共同之目的爲目標也、乃發行極大之發展云

炸沉蘇三軍艦 德軍發表戰況

【柏林一日電】德軍司令部發表

一、德羅兩軍於一日、在特聶河上流數地點渡河成功、

二、德空軍於一日、與在克里米亞半島進擊中之地上部隊呼應、對黑海方面之蘇聯艦船猛爆、將三千噸級商船一隻擊沈、此外軍艦三隻、大型輸送船一隻大破、

股票買賣
盛京票莊
奉天加茂町五
祝部縣二
電(2)五二三七
外交係員劉文陞

對美具有不動決意

希美從速自覺

日增稅足以應付敵國封鎖

【東京一日電】東條內閣、以近衛第三次內閣總辭職之政治的根據、對遂行國策方途未一致之事蹟、從事再行檢討、確立新方途、以打開同繞帝國之國際危局、而組閣以來、即以東條首相爲中心、官人的機械的政戰兩略之圓成一體化、以整備戰時體制、現繼前內閣以來、繼續進行中之日美交涉、以至新內閣成立後之今日、仍無重新展開之顯示、對兩國間懸案中之太平洋諸問題之檢討、似並未到達結論、太平洋之中心問題、益爲緊張、雖日本頁諸努力、亦難止其漸形增大化之一途、此緊張之事態、即以美國爲頭陣、强化敵視日本國家群、對日包圍陣型、尤以最近之國際情勢、促成德蘇戰之進展、致莫斯科之陷落、早已爲時間之問題、

大西洋上美國艦艇、屢被擊沈、美德正面衝突之各機致、將促成美國突入戰爭之危險、刻刻迫切、得至最近之國際情勢、戰火已有必波及至太平洋之勢、其自國難極力執其迴避之方針、惟以戰爭對於國力之評價過少、乃冒險迴避戰爭、執其施行全面經濟的壓迫、由解確保東亞共榮圈之日本國策此爲美國之首自負者、茲爲確保東亞共榮圈與建設東亞新秩序、確難容定、否則減却中國事變之真意、還元於滿洲事變以前之狀態、其他則無可如何、但日本決難容設此意、美國施行經濟封鎖、日本即取自衛手段、而轉求他方之物資源供給、以突破敵性國家羣之對日包圍陣型、雖惹起最惡事態、於當然前、日本亦當不折不屈、敢然邁前、對目前之事態、打開徒事依存之日美交涉局面、此爲以臨戰大策爲首義之前條首相組閣前之宿願、斯以乃決定召集臨時議會使國民徹底日本當面之危機、請求協贊與當增稅案、以資完成臨戰體制、此皆爲基於國際情勢之發展、據最近之外電稱、日本在華盛頓外交、已向美當局發出警告謂、日美兩國必避免兩國之重大危險狀態、至少亦須停止經濟戰之措置、現下並無任何事態之變化、尚希不斷繼續於今後因此遂有華盛頓信賴報載美國人大實、「日本必放棄太平洋上帝特勒之威脅」、否則不可得也如此茲然强求日本拋棄生產新秩序建設之國策、此種事態、如此進展、日美關係必陷最惡狀態、此局面之打開策、惟有美國對日緩和、就美側之態度如何、可左右今後事態、日本已確立於如何事態現處亦對處新事態之新方途、完備應變之體勢、

二次產業五年計畫

素案即將作成

決定後再與日本側協議

關於第二次產業建設五年計畫原案作成、十月初旬、關係各部原案同達企畫處以來、連日慎重檢討、此案因必須提出於最近舉行之日滿經濟協議會、是以政府當局可及的迅速、力謀作成素案、此項素案、對應日滿計畫之關係、極富有彈力性、而政府當局爲期萬全決定素案、大體俟素案之作成、即開經濟部局會議、聽取各經濟關係部對於素案之意見、更一致協力、開興特殊會社首腦者懇談會、求協力之方針兩會議告終、對於經濟部間及民間側意向交相檢討、最後決定素案、立即携行與日本側協議云、

武漢附近殘敵全潰

日軍發表華中肅清戰功

【漢口一日電】華中軍一日發表＝於十月中之武漢周邊地區戰況如左、

一、敵於江南因我神速果敢之長沙作戰、完全大敗、並暴露其戰力之低下、江北方面敵誤斷日軍防備不嚴、遂大胆的由九月末呼號企圖奪回日軍第一線信陽、隨縣、安陸、荊門、當陽、宜昌、沙市等之諸城市、而一齊開始蠢動、但均遭日軍空陸相呼應之反擊、於中旬以前、各方面皆蒙大之損害而敗退、彼等之策動悉歸於泡影、尤以於爲重慶之關門之要衝宜昌周邊地區、爲奪回此地、集結正規軍十數個師團、從事執拗反覆攻擊、但因該方面日軍部隊之大奮鬪、遂一指亦未能染、又因由長沙方面歸還之部隊之開始攻擊、非常狼狽遺棄三萬餘之屍體而潰走、且自己暴露向中外謊著之宜昌奪回宣傳之噓僞、又對殘存於沙市、沙洋鎮方面之殘敵、予第一師外數個師之掃蕩戰、使之向漢江西潰滅、敵於下旬日軍、行大規模之掃蕩戰、於此掃蕩潰滅戰後、於武漢周邊、未見敵之滑走、故日軍悠悠努力於戰力之充實、十月中綜合戰果如左、

（長沙作戰不在此內）

敵屍三三六、一五六、俘虜七一三、鹵獲品步槍二、六七四、重機四八、輕機二四二、其他多數、

協議北部地區防衛

渝開軍事會議

決定在陝豫增兵十六師

【南京二日電】據確報、聞重慶軍事當局、以察知日軍於日前之鄭州作戰之結果、於鄭州附近之黃河、施以鞏固之軍事施設已整備隨時向河南出擊之態勢、故由十月下旬以來、在重慶開北部地區軍政調整會議、協議對策中、然於右會議、除蔣介石以下、軍首腦之外、尚有甘肅政府主席谷正倫、陝西省政府主席熊斌、綏遠省主席傅作義、山東省主席沈鴻烈等出席、關于對于由黃河地區及山西方面之日本軍之强壓之軍事處置尤其日本軍向西安方面出擊之時之對策、有所協議、其結果、已決定從新向陝西省中部河南省西部方面增援十六個師、更爲與共產軍之連携强化派遣軍事委員會側委員長馮玉祥赴延安、使與朱德毛澤東等會談云、

敵軍圖逞未果 遭日痛擊潰散

【華北某地一日電】當皇軍鄭州撤退之際敵主力以怯於日軍威力俸向河陰附近逃遁、第三軍第一戰區第十二師又見蠢動、故日軍長谷川星野小原各部隊、爲捕捉此敵、由鄭州水廠附近開始行動、一日朝來在河陰西方、對此加以猛擊、一方陸鷲部隊由

華北開發總裁 由津島氏繼任

【東京一日電】伴隨賀屋興宣氏、就任大藏大臣、關于華北開發會社總裁之後任者、此已以興亞院爲中心、進行歸選人員、大抵已以金融界之第一線人物、定爲現日銀副總裁津島壽一氏刻正交涉中、該氏於一日歸京、已經與銀總裁協議之結果、對此已加允諾、故政府於預定內閣會議並閣議附議決定、日銀副總裁之後任當確定由現理事山內靜吾氏昇格任之、

法羅煤油協定

【維西一日電】法政府爲因英國之對法經濟封鎖之石油輸入杜絕之對策、與羅馬尼亞政府折衝之結果關于法軍需物資與羅馬尼石油之交換、已成立協定之事、卅一日已行公表、而德法停戰協定第六條、於法國之非占領地區、雖禁止軍需品之出產、但此次特依德當局之諒解、而使該協定成立可能者云、

法逮捕共產黨

【維西一日電】於法國屢發之反德事件、頗使當局感爲最足頭痛者之際、維西政府於一日發表、謂已將於勒爾蒙、菲爾蘭之工業中心地之暗有力共產團體命令解散、而將關係者五十一名予以逮捕矣云、

加拿大首相抵海德花園

【海德花園一日電】根庫加拿大首相、爲與羅大總統會見、一日到達當地矣、該首相擬關於美加兩國關係、實行全面的意見之交換、再於加拿大亡命中之荷蘭猶利阿娜妃、與根庫首相同道、已達到當地云、

德無任何表示

諱談傑姆斯號事件

【柏林一日電】關于美艦留賓傑姆斯號事件、德當局直至卅一日黃昏仍公報未到爲理由迴避一切之言明、然對於此種事件之德政府之態度已以哥里亞號及加泊號事件、確定、故一般幷不以何等嶄新之反響期待云、

投擲炸彈的教練

飛行機在近代戰何以有着絕對的權威、原因不外乎是它特殊的具有絕大的轟炸能力、當一個戰爭破敵獲勝時、論起來這轟炸要分去很多功勞、所以在訓練飛行士之時、最緊要是詳切地講解炸彈的運用與其効力、我國未來的空之勇士們、目下正孜孜於此（飛行學校）

油脂稅法全文

油脂稅法全文如左、

第一條　油脂依本法課油脂稅、

第二條　本法中所謂油脂者如下、

一、大豆原油

二、大豆、蘇子、小蘇子、大麻子、落花生、胡麻、棉實、亞麻仁、向日葵子之油脂（大豆原油不在內）

三、前各號油脂中所混和油脂或油脂以外之油脂

第三條　油脂稅之稅率按左列之區分、

一、大豆原油　從價百分之七

二、其他油脂　從價百分之十五

第四條　油脂稅由油脂製造者或油脂輸入者徵收之、

第五條　油脂稅按製造場運出或輸入之油脂價格賦課之、

第六條　油脂該當左列各號之一者、即視爲由油脂製造場運出者、

一、在製造場以食料、燈火、及其他消費目的使用者、

二、廢止油脂製造時、於製造場現存者、

三、在第十五條場合不繼續製造油脂或製造油脂未經許可時或依第十九條規定製造油脂之許可被取消時於製造場現存者、

四、於製造場現存者經公賣或競賣者、

第七條　油脂之製造者將記載每月由製造場運出之油脂種類、數量及價格之申告書於翌月十日前應向稅捐局提出、但該當左列各號之一者、應立即對其運出之油脂提出申告書、

一、廢止油脂製造時、

二、在第十五條之場合、油脂之繼續製造或油脂製造未經許可時、

三、依第十九條規定、油脂製造之許可被取消時、

四、油脂製造經時公賣或競賣時、

輸入油脂者、輸入之際應準據前項將申告書向稅捐局提出、

無前二項之申告或經稅捐局長認爲於申告不相當者、可由稅捐局長決定運出或輸入之種類、數量及價格、

第八條　油脂稅對於由製造場運出之油脂、按每月分於翌月末日前、對輸入油脂於輸入際分別納付之、

前前條第一項但書之場合不拘前項之規定立即徵收其油脂稅、

第九條　由製造場運出之油脂再返回同一製造場或其油脂由其製造場以外之場所運出時、依經濟部大臣所定、雖將其油脂由製造場運出亦不再徵收油脂稅、

第十條　得稅捐局長之承認輸入或由製造場運出之油脂、該當左列各號之一者、依經濟部大臣所定、可免除油脂稅、

一、輸出外國者、

二、供油脂製造之用者、

第十一條　在第八條第一項及前條之場合、稅捐局長認爲於徵稅保全上有必要時、可命納稅義務者提出担保、

關于前項擔保之事項、由經濟部大臣定之、

第十二條　經濟部大臣或稅捐局長認爲於油脂稅保全上有必要時、得依經濟部大臣所定、對油脂製造者、輸入者或販賣業者、關于製造數量、輸入數量、運出數量、販賣數量及其他事項發出必要之命令、

第十三條　欲製造油脂者、定其種類、每製造場一處須受稅務監督署長許可、

第十四條　油脂製造者廢止其製造時、須將其旨向稅務監督署長申告、

第十五條　對油脂製造者、有關繼續開始時、自當日起、限三月以內、繼續人得對該油脂繼續製造、此時、在本法適用上認爲其繼續人受有油脂製造之許可者、繼續人欲於前項期間滿了後繼續製造油脂時、須於前項期間內、依第十三條之規定、請求許可、此時、其繼續人在許否未決定之前認爲受有油脂製造許可者、

第十六條　欲爲油脂販賣業者、在定其種類之每販賣場一處、須得稅捐局長許可、

第十七條　以油脂原料之加工業、欲營經濟部大臣所指定之加工業（以下稱加工業）者、得依經濟部大臣所定、向稅捐局長申告、

第十八條　營油脂販賣業者或加工業者（以下稱加工業者）廢止其販賣業或加工業時、須將其旨向稅捐局長申告、

第十九條　油脂製造者該當左列各號之一者、稅務監督署長得取消其許可、

一、滯納油脂稅者、

二、自得製造許可之日起一年以內其油脂之製造未開始者、

三、製造油脂休止至一年以上者、

四、違反依據本法或本法而發之命令規定或依此之處分者、

第二十條　前條之規定對油脂販賣業者準用之、

第二十一條　繼續人於繼續開始前繼爲油脂製造者、但被相續人對由其製造場運出之油脂負担納油脂稅之義務、

合併後存續之法人或因合併而設立之法人、爲合併前油脂之製造者、須由被合併法人對由其製造場運出之油脂負納油脂稅之義務、

第二十二條　油脂製造者、販賣業者或加工業者依經濟部大臣所定、對製造、貯藏或販賣、對必要事項須記載於帳簿、

第二十三條　油脂之製造者於同一場所不得兼營油脂販賣業或加工業、但得稅務監督署長承認時、不在此限、

第二十四條　油脂之製造者、販賣業者或加工業者應備帳簿依經濟部大臣所定記載關於其業務之事項、

第二十五條　油脂之製造者、販賣業者或加工業者依經濟部大臣所定、對其業務須將必要之事項向稅捐局長申告、

第二十六條　稅務官吏認爲有必要時、得赴油脂製造者、輸入者、販賣業者或加工業者之製造場、販賣場及其他場所臨檢、檢查原料、材料、製品、副產品、器具、機械、帳簿、書類及其他物件或爲必要之處分、

第二十七條　稅務官吏於監督上必要時、得命前條所載者或其關係者、將製品、副產品或其原料運送停止、及爲其他必要之處分、

第二十八條　未得第十三條之許可而製造油脂者、除即時對該油脂徵收油脂稅外、處以油脂稅之一倍以上十倍以下相當罰金或科料、但科料額不得在十圓以下、

前項油脂、供其製造用之器具、機械及其他物品、供犯人佔有時、不論爲何人所有、均予沒收、

第二十九條　逋脫油脂稅或欲逋脫者、當處以其逋脫或欲逋脫之油脂稅一倍以上十倍以下之相當罰金或科料、但科料額不得在十圓以下、

在前項之場合、油脂稅不拘第八條第一項規定、立即徵收之、

第三十條　該當左列各號之一者、當處以二千圓以下之罰金或科料、但科料額不得在十圓以下、

一、違反第十二條規定之命令者、

二、違反第十六條規定者、

三、違反第二十一條及第二十三條之規定者、

第三十一條　在前二條之場合、供或欲供犯罪之用之油脂、凡犯人佔有者、不論爲何人所有、均須沒收、

第三十二條　該當左列各號之一者、處千圓以下之罰金或科料、

一、依第七條第一項或第二項規定申告爲虛僞者、

二、怠於依第二十四條規定之帳簿記載或爲虛僞者、

三、拒於依第二十五條規定之申告或虛僞者、

第三十三條　違反第十四條第十六條或第十八條規定者、處以科料、

第三十四條　對依第二十六條規定之稅務官吏職務之執行而拒絕或妨害、或不服其命令或處分者、處五百圓以下罰金或科料、

第三十五條　第二十六條及前條規定、對未受油脂製造許可而有製造油脂設備者準用之、

第三十六條　關于對輸入油脂賦課及徵收油脂稅、依經濟部大臣所定由營業輸入油脂之稅關長行之、

第三十七條　關稅法第十三條第一項及第十四條乃至第十八條之規定、對利用郵便以輸入之油脂準用之、

附則

第三十八條　本法由康德八年十一月一日施行、

第三十九條　本法施行之際、現爲油脂之製造或販賣業者、自本法施行日起、在一月以內得申請第十三條或第十六條之許可、爲前項之申請者、在許否決定之前仍按從前得營業、

第四十條　本法施行之際現營加工業者、自本法施行日起、一月以內得依經濟部大臣所定而向稅捐局長申告、

不作前項之申告者、可準用第三十三條之規定、

第四十一條　油脂之製造者販賣業者或加工業者、於本法施行之際、在製造場以外之場所、有各種類價格千圓以上之油脂時、對本法施行之際其場所以製造與其所持者視爲製造者、且在本法施行日、視爲其油脂由製造場運出者、對其所持之油脂、依經濟部大臣所定徵收油脂稅、

該當前項者、須將其所持之油脂之種類、數量、價格及貯藏之場所自本法施行日起一月以內向稅捐局長申告、

第四十二條　本法施行之際製造場現在之油脂有返還或運入者、不拘第九條規定而徵收油脂稅、

樂章

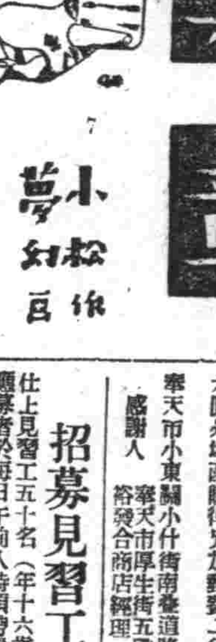

夢幻

小松作　巨

「你不要以爲自己是怎樣健跑的人，可是我看得很清楚，你的兩隻脚現在正隔入泥中。」我燃起了一隻烟；「你不吸烟嗎」

「這些都是過去時代的東西。」

「可是女人並沒有時代性。」我像是不願意把話題放開。

「可是，方才你說的那個人是誰？到底是誰？」

「一個沒有時代的女人！她本人雖然是一個逝去了戀愛時代的人，可是她用她的血肉，靈魂，又培植出一個新的女人。她想這樣來繼續一個戀愛生命。究竟這是不是一個戀愛生命的終止，還不一定。」

「唔……」

「你驚訝嗎？」

「不。我已經沈陷在你講的故事裡。」

「我並不是來和你講故事。」我說；「你不相信嗎？」

「當然！」他深深的吸了一口氣；「我早已不承認，戀愛問題，在現在還會有生命。」

午夜已經過了，我的烟一枝代替一枝的燃燒着。他在牀上翻來復去的。

「你在旅途，是很勞頓的，現在很疲乏了吧。」我說；「你不要睡嗎？」

「是的，我要睡了。」

這時，祇有秋風，在窗外吹着，樹膝的影子，一閃一閃的動着。

四

早晨起來，在盥洗的時候太陽光特別明亮，買棼因爲一夜睡得很好，精神很煥發，我更清楚的看到他那健壯的體格，和一種說不出的精神美。

『你的身體確實很好。』我說。

「這是預備將來和仇人打仗用的。」也笑着，說來却很鄉軍。

「你最近不找一點職業嗎？」

「要的。」他把臉向窗那秋天的窗外；「祇是我的父親，瘋狂般的把我害了。」

「我想他不久就會好的！」我安慰他。

「他！」他說；「他永遠不會好的。」

「你沒有戀愛嗎？」

「我很反對那些事情。」

「爲什麽呢？」

「我已經說了。」他很不在意的樣子。「昨天我不是已經說過了嗎！那是過去的事情。現在的戀愛，應該是由女人們作好，像晚餐一樣的來供給男人們用才是。對於這些事情，不應該再耗費男人們的時間。」

「男人對於女人的義務呢？」

「那該是什麽？」他反問我。

「我正要問你。」

「戰爭吧。」

「不是，音樂嗎？」我笑了。披上了外衣，「我們一同去好不好，聞一聞這些歌曲能贏多少錢。」

治癒腎病腦筋衰弱

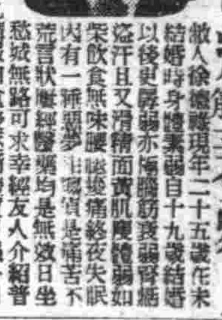

敝人徐德祿現年二十五歲在未結婚時身體素弱自十九歲結婚以後更覺腦筋衰弱腎虧遺精盜汗且又滑精面黃肌瘦體弱如柴飲食無味腰腿疼痛終夜失眠內有一種惡夢時常驚醒實是痛苦不堪言狀經醫調治均是無效日坐愁城無路可求幸經友人介紹普濟診療所家傳秘方腎腦補丸購服四盒後逐漸康健日强一日滑精亦愈突思此沈痾一生失望豈知普濟診療所有家藏神方腎腦補丸竟有補天之力將我久醫不效之病一掃除根感該所救我再生之恩無以酬報僅將敝病之情略述一二同觀病好後之況聊登報端略表謝意並爲介紹患同病者早除痛苦患者諸君請謂一試即知敝言之不謬也腎腦補丸每盒六拾丸國幣六圓外埠函購得另加郵費二角

奉天市小東關小什街南巷道路東門面三間便是　普濟診療所

感謝人　奉天市厚生街五段　裕發合商店經理　徐德祿謹啟

招募見習工廣告

奉天市認可第五二五號

仕上見習工五十名（年十六歲至十八歲）應募者於每日午前八時須帶履歷書來社至勞務係面洽即可

奉天市鐵西區嘉工街二段十三號

國產電機株式會社奉天工場

電話（3）七七四二一番

感謝拾金不昧

通化二張鼎新村向屯住戶區玉波之子張正愷其侄張正信在鼎新村國民優級學校讀書於本月十一日由家赴校沿途拾得國幣貳百八拾圓此款紙包封蓋本村江鑑全燒鍋字樣係該號財東張心一赴水洞站進城辦事不愼丟失被此學生拾得竟將該款照數奉還分文不短此等學生忠誠可嘉足證該校老師教育有方訓導有道家長忠厚教子義方得此良生良子堪爲鼎新村學生之模範也敝無以爲酬謹登報端以深謝意

感謝人　張心一

錢條遺失聲明作廢

啓者敝於六月三十日在成德永開之敝人存國幣二千元正錢條乙紙不愼丟失除在該號聲明外另具商保支取嗣後該存條勿論何人拾得概作無效特此登報週知

通遼　春記　啓

生意兌出聲明

茲因將正興長生意兌與李文仁由舊歷前六月十五日起改爲正與長公記此後該號所有一切與敝無干敝號一切經手事宜亦與該號無關兩相脫離恐未週知特此聲明

通江口　曹政謹啓

鉛印機

十六頁　十三頁　八頁　六頁　數台

日本東京　大阪出品　八九成新　賤價出售　機會無多　購者從速

奉天市工業區一馬路

益順盛鐵工廠

電話二三四五二號

遺失支票聲明作廢

啓者於康德八年十月十日由本市滿洲洋行付出八五一八六號國幣貳百五拾元整經橫濱正金銀行奉天支店付款之支票一紙不愼遺失除向該行掛失領款外特此登報聲明作廢

本市瀋陽區一德街

同聚隆啓

尋人

鄭寶謙弟鑒自你無故不辭而去數月未歸家中屢次來信祖母父母等想念之情廢寢忘食社會諸君知其下落賜知感德之外厚酬不悞

合發東　謝文生啓

緊要聲明

啓者敝號執事李桂林另有高就於本年十月廿八日出號嗣後該人在任何地方發生若何事故與敝號完全無涉特此鄭重聲明

奉天市瀋陽區一德街一段四五號

同源商店啓

日本語專門教授

奉天　日滿書院

新學期開始十一月一日

簡章（函索即寄）掃班隨時入學遠道通學者本院給與定期乘車減價證

奉天市瀋陽區一心街一段九四號

電話（四）三三四六號

募集

一、事務員

通曉日語二十歲以上之滿人希望者携履歷書於午前來社接洽可也

奉天千代田通二五

同和工廠

電3四三三二

失照聲明

啓者敝有方符泉領名坐落潘陽縣西靠安堡村高台子中東及市北耕地十四畝於本年十月二十九日因進城辦事不愼遺失除請求縣署補發新照外此照無論落於何人之手概行作廢特此聲明

方維恒謹啓

脫離關係

爲郭兆禮於幼小時與敝人侯三姐定婚至今因郭劉寶安近因其母亡故不服教管任意妄爲迫不已得乃由伊攜妻搬遺日用傢俱什物另自度日自此至後勿論何事完全與敝人脫離關係恐未週知特登報聲明

劉廷方啓

兄弟脫離關係

啓者鄙人劉琴義原籍河北省冀州人於民國二年來奉與胞弟劉琴軒曾有祖遺地各立分單爲憑業經請族族分妥劉琴軒居住外以前之家務完全脫離且又爲立字據各方早從各日彼我現皆來奉天生業近有業好不務正業賭賭成性平素久慣故發生事故與兄無干恐各方注意勿給予借款在外如發生何事鄙概不負責恐未週知特此鄭重聲明

聲明人劉琴義字桂軒啓
住鐵嶺縣二區大屯

減淋根

外埠來函代理者接洽

各埠藥房均有代售

主治　急性慢性亞急性淋疾副睾丸炎丹毒耳下腺炎敗血症婦女子宮內膜炎赤白帶下

滅痕除根　永不再犯

治療淋疾之法實繁多種即專門家亦有迷於選擇之感而今最可信仰之妥全可靠方法爲化學之療法即應用化學藥劑之合理的療法也新秘製劑「減淋根片」有强烈之殺菌力而無毒性且大有滲透深部組織之作用是其最大之特色不論男女之新久淋疾只以本劑一日二回（一回二片）之內服立即污濁轉清迅速止痛順短時日內而完全得減淋除根之目的雖長期服用亦毫無胃腸障礙頭痛發疹之虞

奉天市瀋陽區一德街一段一〇一號（北門裏大內城）
電話六一三二四番

濟康藥業所

補爾康　身體衰弱諸虛百損病後失調營養不良胃弱早老早衰神經衰弱妊娠產褥營養不良
健康素　急慢性胃腸加答兒食物不進消化不良肺結核肋膜炎小兒體弱發育不全等症
育靈機　夢遺滑精精漏早洩陽萎不舉鎖陽固精強身保腎培陽
清血解毒丸　各期先天遺傳梅毒瘡疹癰瘡疥瘡軟骨炎下疳關節痛等症
敵積健脾丹　小兒食積水積蟲積氣積腹痛夜啼食慾停滯
濟康治瘧靈　アマリヤ性瘧疾間歇熱隔日瘧冷等症頭暈目眩流行感冒
濟康脚氣水　汗泡疹脚氣濕疹皮膚癬疥癩癢等症

普明醫室經售

奉天市大西關大什字街口路北

專治遺精滑精　男子腎病良藥　固本養腎丹

定價　服法　藥效外埠函購手續詳載說明書函索說明書附郵票四分即寄藥價低廉功效迅速根本治療好後不犯獨家經售並無二處

萬人油

統治內外病症　家庭靈便良藥

跌打損傷

骨折脫骱　傷筋充血
新式拐杖　消炎活血　止疼散腫
止疼散　跌筋散　正骨丹
堅固耐久
經驗接骨　手術接骱
現場救急　隨時出診

漢醫　閆顯卿藥房

奉天市電車路第一商場西

昂揚勤勞奉仕精神 設置審議委員會
國民協力体制將愈趨組織化

政府目前制定勞務新體制確立要綱、明示對處現下事態勞務行政運用之確固根本方針、而爲期完璧計、國民勤勞精神之昂揚與國民協力體制强力組織化、最關緊要、政府基此、爲謀國民勤勞奉仕積極制度之急速具體化、此次政府以協和會職員、民間有力者、設置組織勤勞奉仕制度審議委員會、關於勤勞奉仕制度實施之重要事項、使担任審議、該委員會之構成、以國務總理大臣爲委員長、民生部大臣、協和會本部長爲副委員長、委員任命總務廳長、各部大臣、參議、總務廳次長總務廳參事官、省長、新京特別市長、協和會部長及民國有力者、此外置幹事長、幹事、近即可任命、預定本月五日午前十時、在總理官邸、開第一次委員會

勤勞奉公委員會 規程決定

關於勤勞奉公制審議委員會規程、頃已決定如左、

一、勤勞奉公制審議委員會、係擔當進行實施勤勞奉公制必要之重要事項、

二、勤勞奉公制審議委員會、以委員長副委員長各一名、及委員若干名組成之、

三、委員長爲國務總理大臣、副委員長由民生部大臣及協和會中央本部長擔當、委員爲總務長官、各部大臣、參議、總務廳次長、總務廳參事官、各省長、新京特別市長、協和會部長、民間有力者、由國務總理大臣任命或委囑之、

四、委員長總理會務、招集委員主宰會議、副委員長輔佐委員長、如委員長因故缺席時、由副委員長代理之、

五、勤勞奉公制委員會、設有幹事長、及幹事若干名、幹事長由民生部次長充任、幹事由國務總理大臣任命或委囑各部局高等官協和會職員或民間有力者、

六、幹事長係受委員長之指揮、掌理庶務、幹事受上司之指揮而整理庶務、

七、召開委員會或幹事會、如認爲有必要時、委員或幹事以外者亦得出席、

審議委員會陣容

△委員長 張景惠

△副委員長 民生部大臣谷次亨、協和會中央本部長三宅光治、

△委員 總務長官武部六藏、司法部大臣張煥相、興農部大臣于靜遠、治安部大臣于琛澂、經濟部大臣蔡運升、交通部大臣阮振鐸、參議小平權一、同榮厚、總務廳次長松木俠、同王允卿、司法部次長前野茂、興農部次長稻垣征夫、經濟部次長古海忠之、治安部次長澁谷三郎、交通部次長飯野毅夫、總務廳參事官馬冠標、新京特別市長金名世、奉天省長金榮桂、濱江省長于鏡濤、協和會中央本部總務部長菅原達郎、新京商工公會馮涵清、奉天商工公會方煜恩、哈爾濱商工公會張廷閣、滿洲勞務興國會理事長梅野實、滿洲礦工技術員協會理事長關口八重吉、

△幹事長 民生部次長土肥顯、奉天省次長常川豐治、濱江省次長源田松三、

△幹事 總務廳企畫處長青木實、法制處長青木佐治彥、主計處長飯澤重一、弘報處長武藤富男、地方處長岡本忠雄、人事處長星子敏雄、統計處長王秉鐸、監察部參事官岸谷隆一郎、企畫處參事官津末宗一、民生部勞務司長田村仙定、治安部警務司長谷口明三、協和會中央本部指導部長王子衡、同訓練部長蛸井元義、吉林市長路元陸、長春縣長劉允卿、同副縣長瀧本實春、瀋陽縣長梁維新、同副縣長北原正一、滿洲鑛工技術員協會常務理事恒吉秀雄、

採暖期限可以伸縮 市方已有萬全準備

奉天市今冬之開始採暖期、已定於十一月十日、蓋本市一日燒煤總量當爲十萬元左右之巨、如少燒一日、則可得十萬元之奉公、本此原則、故決將採暖開始期延遲、藉以實行省煤報國、然以天氣之關係、倘在十一月十日以前氣溫驟然降低時、可由市公署通知提前採暖期、刻正實行事前之準備、以免如去年妄自決定期日所受之非難、此外、倘以夜業工作及其他事情、需要期前採暖時、當直接向市經濟科申請、受得承認、方可取暖、此次規定、已經設立、蓋以實際取暖爲目標、雖取暖開抬後、偶逢天氣溫暖時、亦講求中止等方法、强化其範圍內之節煤、以臨嚴寒云、

獎勵栽培果樹

【安東】熊岳城國立農事試驗場、鑑於果實類產量少安東在滿洲地勢氣候頗適宜爲全滿唯一之園藝地、故預定在安東省下詳細實行實地研究、目下經省公署農林科調查之結果、亘省下全土地形風土、果樹栽培、頗爲適宜、其中安奉線沿線之林檎栽培、最爲適宜、因此向省下各市縣長、將其旨加以指示、對園藝家、實行獎勵及指導云、

上海大學開校

【上海一日電】國立上海大學之開校式、於一日午前十時、在新校舍之新市街舊維新學院舉行、有陳群氏以下國府側代表及太田興亞院華中連絡部長官、擁內總領事等日華軍官民多數出席、首由汪主席代理陳群內政部長致開校辭後、即由趙正平校長致就任辭、旋由太田長官、陳公博上海市長等致祝辭、而行閉式、該校有學生三百名、現在僅有農學院、明年度設置法、商、兩學院、而成中國之最高學府、其課程以日本語爲正科、今後則教授新中國建設之各界學識、積極獎成有爲之士云、

普及女子國軍服 育成健全新女性

爲了確保酷寒期的多季厚生生活、滿洲國厚生生活研究會、早就在促進協和外套和女子國民服的普及、恰巧滿映時事映畫課、也正決定指導理想的多季健康生活、於是在一日午後、由電電女社員數名、穿起厚生研究會滿大三浦博士指導考案的女子國民服勤勞型一號（長筒褲型）、把她們在電電本社前的走步美姿、攝入影片、還多、健康生活影片、是介紹哈爾濱白系俄人的生活、和在滿日本人的模範耐寒生活的、想經過此片介紹、在今年多、婦人穿長筒褲子型和三角帽的新合理服裝、要風靡全滿的、此影片、自二十一日、在全滿主要都市放演云、（圖即穿着國民服（長筒褲型）的電電女子社員）

滿洲躍進發展驚人 今後決行緊密提携
智利記者團發表感想談

爲視察躍進我國之南美、智利國新聞記者團一行、一日午後四時、於國都大和旅館、會見我國記者團時、應記者團之各種質問、發表談話如左、

智利國民、自一九三一年以來、由於駐日智利公使館之情報、對於滿洲國之一切發展、及諸般之躍進狀況、皆極關心、且吾等從事新聞事業者、亦皆極力宣傳介紹是以對滿認識、必更加深刻、

關於滿洲國之經濟政治等一切、因初次來滿、雖尚不明、但自奉天至抵京之各種目覩滿洲之一切、全爲新之建築、滿洲建國迄今、爲期雖淺、但得有今日之發展者、實爲吾等所驚歎、若按此飛躍進展、予料待至二十年或三十年後、不僅爲東亞之强國、且可爲世界之大國、今聞貴國總理大臣以下各要人之談述滿洲政治、經濟等問題、今後南美諸國、決與貴國實行之經濟、文化、貿易等凡有一切之緊密提携、

關於此次歐戰、因智利國之政府、軍、以及國民皆始終嚴守中立之故、並無何等之論評、關於日美問題、智利國、頗希望和平解決、因智利國與日美皆有農產與鑛物之貿易關係、

智利國之氣候、因爲國長、共分溫寒兩帶、國內之經濟狀態、頗爲充足、對於日前美國之借與六百萬美金、已予以拒絕、智利國始終保持中立自由、與凡有之國家永久持友好關係、

關於東亞新秩序之建設、僅知其名、不曉其意、是以今後擬行研究云、（圖即訪問張總理之記者團一行）

傳達全聯六項理念 全市舉開鄰組常會

每月一日爲鄰組常會日、故全國各地之鄰組、自一日午後七時、一致開催常會、遂行協議調達事務、尤以本月之常會、特別以此次全聯協議會所決議之常會根本理念、爲基本事務以開催之、茲誌由全聯協議會決定之六項理念如左、

一、以協和會運動達成時局之徹底認識、

二、努力消費節約、

三、積極參加吸收購買力、

四、徹底增產運動、

五、昂揚國民各層自肅自戒之念、互相勸戒、勿違反統制、

六、急速完成國民組織、確立各種運動方針、確立建設戰時之經濟體制、

新京動物園
池水結冰嚴寒將屆 熱帶動物稍感不適

【新京專電】寒風凜作、池水結冰、動物園亦同樣屆多寒之期矣、於素稱耐寒滿洲產之老虎、「獨作『冷』之悲鳴」、熱帶產之無毛犬、獅、錦蛇、猿等、及滿洲產之狸、狼、豬、蒙古產之駱駝並今夏新入園之象、龜、鱷等、棲息於世界各地之動物、被收集於國都南嶺動物園之內、茲將其多期景況、誌之於下、各種動物、於多季、最感不振者、爲墨西哥產之無毛犬、近日已不如以往之每日入浴一次、只作安寢狀態、南國產之錦蛇、亦卷首睡眠、若予四隻雞之食料、即可當一月之食糧、殊爲便利、昨多於檻內鋪以蓆、悠然渡過零下廿度嚴寒之百獸王獅君、順應氣溫之下降、上部之毛、亦更伸長二分之一、下部短毛之生長、亦頗爲緻密、對此嚴多頗有「大無畏」之氣概、今多更使其耐寒至零下三十度、除去檻內之圍牆、以鍛鍊獅君於滿洲創始之生活、對於最初於滿洲渡多之亞美利加產之鶴公、與南洋產之象、龜、係員特改造其値宿室、以充彼等多季之棲息所、雖然如此、對於向生長於赤道下之龜公、猶有所不適、每週間若不作兩三次之溫浴、決難越此嚴多、然適與此等熱帶產之獸類相反之滿洲產之虎、狸、狼、豬、鷲、以至蒙古之駱駝等、一入多日、則食慾反健、體之脂肪分、亦因而增加、於食糧節約上、雖屬遺憾、然卻頗能協力節煤運動、雖於非常時局、亦無何損也、

松木次長一行 由王爺廟歸京

【王爺廟專電】爲出席非常對策興安地區會議、而來王之松木總務廳次長、河內興安局參與官、武藤弘報處長等、於一日午前十時、視察王爺廟郊外廿公里之國立農事試驗場、午後六時廿分自王爺廟起程、於白城子一宿後、而歸京云、

欲謀蒙古民族繁榮 必由牧畜着手
武藤弘報處長談話

【王爺廟專電】卅一日之非局對策興安地區懇談會、中央方面、松木總務廳次長、河內興安局參與官、武藤弘報處長、現地方面興安四省總務科長、各旗縣參事官、副縣長、協和會省事務長、均出席、關於蒙古問題作熱烈之討論、均以爲對蒙古民族之指導方針及方策、在於順應其民族之適性格、按照牧畜民族之特性、而指導之、對於經濟之建設、須以牧畜爲基礎、欲充實其牧畜之資源、謀蒙古民族之繁榮、須有優良之草原及飼料、同時尤須徹底畜產獸醫等科學的教育、至於興安地帶之與農政策、應集中於飼料之生產、以現下牧畜資源之重要性觀之、促進蒙古民族希望之光明政策、積極實現、頗堪期待、關此、武藤弘報處長談話如下、

從來每論及國體蒙古民族問題、當即推及蒙古民族之政治性、蒙古民族之繁榮、舍經濟基礎建設外、別無他策、亦即欲使蒙古民族繁盛、須先着手建設蒙古之經濟時下牧畜資源之重要性、須依照牧畜民族之特性指導之、而建設經濟之基礎、故該徹底畜產獸醫之科學教育、農業方面、則應於興安區內、播種、飼料穀物、關此、現在參事官諸君及中央方面、意見已一致、日後唯有積極使之具體實現云、

各地氣溫

（二日正午・印零下）

奉天	四度	快晴
新京	一度	快晴
大連	五度	晴
哈爾濱	一度	晴
齊齊哈爾	〇度	快晴
海拉爾	九度	晴
黑河	四度	快晴
牡丹江	二度	晴
延吉	五度	晴
承德	三度	快晴
通化	六度	晴
安東	四度	快晴
錦縣	二度	快晴
通遼	〇度	快晴
張家口	九度	快晴
天津	一八度	陰
上海	一九度	陰

天氣豫報

（二日）奉天地方 西北風 晴

最高 九度〇

最低 零下一度二

確立科學翼贊体制
科學技術聯合會準委會結成
實踐運動即將展開

蒐集全滿科學技術者十萬餘名之全滿科學界之翼贊體制「協和會科學技術聯合部會」、在高度國防國家建設途上、實示有劃期的狀態、其結成準備、已積極進行、而該籌備處之結成事務、亦漸入軌道、已於十一月一日午後一時、在國都協和會館二階會議室、舉行結成準備委員會發會式、並第一回準備委員會、有三宅中央本部長以下科學界各部門權威百餘名參集、先舉行結成準備委員會發會式、繼有開式之辭、並向皇居遙拜、帝宮遙拜後、則爲三宅中央本部長之訓辭、直木、久保正副委員長致辭、委員代表之宣誓、至此暫告終了、繼又舉行第一回準備委員會、有秦委員報告經過、次久保副委員長說明活動方針大綱、擬則作各種協議決定如左、

一、事務局構成＝結成準備委員會爲運行起見、暫擬即移歸聯合部事務局、分爲總務、結成、宣傳、財務等四部、

二、結成工作＝定於十一月三日開始、定爲週間行事實行組織的且合理的工作、

三、宣傳工作＝求各種弘報機關協力、開始巡迴工作、

四、結成經費＝概算四萬五千元、明年度預算概算二百萬元、

此外、並對會運動上、陳述各種意見、遂於盛會裡閉幕矣、茲胎動已久之聯合部會結成運動、亦愈表面化、而正式入於軌道一路向明春之結成總會邁進云、（圖即會場）

宣言

學科技術聯合部會結成準備委員會發會式之宣言文如次、

聖戰已四年、且因德蘇戰之進展、故現下之國際並國內諸情勢、乃不容一日偸安、此時局之打開、有待於科學及技術之總力發揮者實大、是以謀科學及技術之振興、以之爲根據、而充實國力、完成高度國防國家、乃刻下之急務、

茲全滿拾餘萬科學者及技術者奮起結成協和會科學技術聯合部會、發揮其總力、以達國策之完成、而翼贊大東亞建設之聖業、我等誓盡全力、從速結成、以副朝野之期待、爰此宣言、

康德八年十一月一日

協和會科學技術聯合部會結成準備委員會

順應國策擴充生產 發揮科學總力
直木委員長談話

於科學技術聯合會結成準備委員會開會式之際、委員長直木倫太郎談話如左、

於此世界未曾有之動亂期、與日本一德一心、邁向建設東亞新秩序之我滿洲國、爲對應高度國防國家建設之重大要請、促成全滿之科學者技術者、即係局下國家之科學者技術者之自覺、以發揮國內科學技術之總力、樹立翼贊總動員之體制、乃自答秋努力準備結成科學技術聯合部會、因得關東軍及政府當局之承認及支援、而得於今日舉開結成準備委員會之發會式、洵爲國家所欣喜者也、

從來之協和會與會關係、其間多缺少綜合統一、而與生活實踐部、更無有機的聯繫、故科學技術者之組織關係、依本聯合部之結成、可相根於生產聯、且於全國確立全體之綜合動員體制、用以開拓科學技術翼贊之實踐的大道、同時並依上述之組織、結成運用、致力於協和會運動之發展者、更勿用贅言者也、

爲建設高度國防國家、及遂行生產力擴充、對國家科學技術者之期待、至爲重大、故擬速行結成完了、展開活潑之實踐活動、以副國家之要請及期待焉、

應付今後世界情勢 必須養成科學精神
久保副委員長發表談話

對科學技術結成準備委員會發會式、副委員長久保孚氏談話如左、

科學及技術之不能離開現代之國防政治經濟、已爲一般所公認、但能切實理解而熾烈感覺其切要者則較少、蓋因其由來缺乏科學性、而未打破東洋的性格所致、

今日若謀應付今後世界之情勢、而保持我等之生存權益、須急謀涵養國民之科學精神、提高技術之水準、抑制從來之個人科學、營利之技術、非綜合之、以爲國家之目的而動員不可、是以必須有革新的機構、飛躍的觀念、幸我滿洲國有協和會、然對此協和會尤須群其增進、而使合於時勢、

近來滿洲國之科學者技術者間、已有澎湃之熱意、滿洲國政府亦樂爲援助、於是乃成立協和會科學技術聯合部會、提拔葉茂、且成長於茲適當之時機、中其種子、又爲空前之改良種、當有厚望、然其果能奈乾燥乎、能抗風擺乎、不生蟲乎、不致出其他枝節乎、其他程健康度如何、育成上頗有顧慮、雖然若不善爲耕耘而使成善果、則或將來不堪食用、余雖不解對此改良新種有何種因緣、或很難任事等平凡之言語、已屬無用、僅可因設種子之非常、而余亦化爲非常人矣、

森永牛奶糖

●增加智慧 ●强壮體力 ●補助正値發育之兒童必要之十種營養素

MORINAGA'S MILK CARAMEL

劑除白濁

「脫爾沼林」片……即日本製之阿早（AZO）色素劑自發售以來 其名則爲人口膾炙 而對於淋菌性諸疾患療法爲之一新 其功效的確實 治療作用的廣汎 已達最高之域 問世未幾時即爲臨床醫界繁用之至藥品質之優良 超於一般出品功效之奇偉 殊爲其他同質製劑所望塵莫及

「脫爾沼林」片之優點

一、因於水難溶 故服用時 絕不染口腔粘膜

二、對於連鎖狀球菌性疾患 尤其是對淋菌 能發揮特異的選擇作用

三、不害胃腸 吸收迅速 深達於組織中 殺菌力連續長久

四、毒性極微 並無副作用 雖連用之 亦不見蓄積作用

【專治】新・舊淋疾 淋毒性關節炎 攝護腺炎 軟性下疳 扁桃腺炎 敗血症 急慢性中耳炎等莫不迅速解消

【包裝】二〇片 一〇〇片 五〇〇片 各一瓶裝

總經售 塩野義商店 大阪市東區道修町三丁目

塩野義藥品株式會社 奉天市敷島區協和街五段

化學療法劑中唯一的老牌

塩野牌 脫爾沼林片

ST—C3

飛將軍訓練所之素描（中）

都有帶紐扣的帶，爲的是使它們能綁得更緊一些，他們的鞋高十四吋的腿，帶的皮鞋，裡邊釘着一條護脚踝用的長帶，在跳躍以前也要繫緊。那一個隊員，衣袋裡的東西，也都得扎裹得結結實實的，因爲那一次跳躍都像被人提着後腿搖蕩一般，還從來沒有大柔和的。

天兵們第一件功課是記備語，他要知道那綁製的大傘本身叫天帳，雖然它張開來不過一又百分之三十盎重，它每寸却有四十磅的抗張強度，還有個極小的四磅半的裂開的力量，一個二十四尺的天帳，是九十六塊絲織的斜紋布，用四個針縫起來的，一個二十八尺的降落傘，竟包有一百一十二塊布，每四塊縫起來，作成一個三角，一條在天帳邊淡下三尺寬的垂襟，和距離傘的中心不到二寸的小尖角們，天帳正中，有個十八吋的洞，叫氣孔有一個橡皮繫緊帶，釘在它的裡一邊傘剛，張開這個洞不過四吋見方至八吋，而可從那裡冒出去，並且使這傘也向下直落，可是，在大風裏，一個落下的人，常是慢慢往上升，一直到那個氣孔，能痛快的漏風爲止，在氣孔上是個三十六寸的輔助傘，一條鋼彈簧，老早的把它繃張，帶着把那大傘拖開，氣孔導之上，行那些三角們之下的帶子，沈到下方，於是着空裏，就展開了個十六尺多的大帳子，速落的帶集合到肩甲上那四個點上，還些帶也是絲製的，

繃理論之後，天兵個從功課堆裡，又拾起檢查和包裝降落傘的工作，每個降落傘隊員，必須一個月檢查，晒晾，和包裝自己的傘一次，陸軍第一集團，降落傘部隊第五〇一團的四百二十二個人差不多都跳去了六個星期，學習包裝他們的傘在跳上鋼塔，從低的跳台跳下，實習將在傘下的着陸，其實第一次跳下，却是從一架飛機上，現在又改到從一個和紐約萬國博覽會裏那個纖塔一樣的纖塔上跳下了，他們學好了，纏熟了怎麼跳，立刻就要到塔上跳，至於那開路先鋒，海軍降落傘部隊，在郝斯頓早就用鐵塔練習了，

最初，雖說隊員都穿着厚而又結實的肩甲，而他們的傘，却是由繩索引導着下沈，並不是像在萬國博覽會裏表演的人們那樣坐到由彈簧支配的旋椅上跳下來，作

落地後支持暴風技能的實習

過兩三次這樣驚心動魄的跳下以後，天兵就開始由塔上作往這裏強風的練習了，初學的人如今正抓着繫在這上昇的東西，掛在傘上打撐過，旋轉自己的身體，這樣，他就可以抵抗旋風，還有當降的時候，傘很容易拉着他向後到退，所以他還得學在要降正以前，拉緊傘着好平衡的落下來，還個抓動，正好相等於一個從四尺半至六尺的籬笆上就過去，在他由飛機上往下跳之前，他還必須要學着降之後如何收緊他的傘，緊抓住一條或幾條連絡紐帶，着往懷裏拉扯，直到能夠抓着這大傘，以後，他可以坐到他所抓到的傘上，再讓積去吐，即是在只能吹動樹枝的那樣小風裏，一個滿張的降落傘，都能把人扯得腳不沾地的跟着它直跑，

在陸軍裏初次由飛機上降落，用的是靜止式的傘，雖然他們已經學了用那能自動開張的傘，只要練習降下除非們都要帶上兩個開張的包，保險的那個却是自動開張的傘，第一次，在晴和的空氣裏，他們跳下的高度，至少是在一千五百尺以上，在飛入青雲之先，他和他的同伴們都把那連接他們傘上的靜止紐帶繫到一條跟着飛機在他們頭上，跑的繩子上，他們着地，把傘撐開了那繩子也就又被捲到別處，然後，他要在更厲一點的風裏跳，練習落到水裏，大樹尖，和建築物的頂上，未降落到風裏，水面上的當兒他必要快快的打開陰在腿上和胸前的護身甲交抱兩臂，把什麼東西，照着適當的地方握住，足一觸到地皮或水面，再高揚雙手傘就能脫掉，不避了他脫離跳的，樹上，已是落降可免了，要是可能的話，他還得想法子側溜過樹梢或房頂，把兩腿緊併，腸開樹梢，那麼一來，樹枝頂多能把傘挽留住而已，

月曜特輯

電氣知識問答

問、甚麼叫直流，交流電氣？

答、電流方向一定不變曰直流，電流能變方向者曰交流，比如水，河中水流是直流，海岸常返之水流是交流，所以現在所用的電，電車用的是直流，而普通電燈，電力，電熱無線電所用的都是交流，

問、電氣單位用外語是甚麼意思？

答、單位用語，是『電壓』『安倍』『殿姆』『瓦特』『週率』之五語，茲說明如下

△『電壓』和自甲處往乙處流水，甲乙間水位之『落差』相同，因爲電位亦有落差（電壓）所以乃是丈量電壓用的一個單位（普通所用的電燈電壓，是一〇〇電壓）

△『安倍』乃計量電流單位的

△『殿姆』假如電流經過電線導往他處，可是依電線的粗細，線皮及銅鐵系的質地，能抵抗多大電流是一定的，例如用細電線而導入多量的電氣，一定會崩潰發生危險的，所以這個『殿姆』是表示電線抵抗電力的單位

△『瓦特』是指電氣力量的單位，例如電燈有二十瓦特五十瓦特，我們說是二十燭五十燭

△『週率』例如第一向之交流電，此種交流，在一秒間往返回數曰『周波數』這個周波所表現的數目叫作『週率』

問、電燈泡，有時因裡頭纖系折斷，電光必滅，可是常因震動而斷處自行接觸，於電燈復燃，電光反而比以先特別的亮是什麼原因？

答、因爲通電（見第二問）線粗短時導電力必強，因泡內細線斷處，每復接上，其線必由長而短，且接頭處必較原來爲粗以較原來粗短，導電力轉強，自然光也較前亮了，

問、注入瓦斯鎢電泡，和眞空管電泡，熱度各能達到多少

答、裝入瓦斯的鎢電泡（一〇〇瓦特者）熱度能達攝氏二，六〇〇度，眞空電泡（五〇燭者）能達攝氏一，一〇〇度

問、霓虹燈（就是咖啡館及廣告用之花彩燈管）用什麼方法，使它那色彩美麗呢？

答、用細長的玻璃管，內中滿填霓虹瓦斯兩極端封入電極，經由相當局的高壓電流而放入，即能發出美麗的橙赤色調有時內中填入『氬元素氣體』或『綜合瓦斯』混以水銀〃滴之，尚能使發出綠青，紫等色，

問、常常有觸高壓電致死，請問高壓電到什麼程度才與人體危險。

答、依電氣流入人體之大小，及依到人體內的經路（例如先入心臟最險），而生不同的結果，總之二〇〇電壓以上者危險，不過若一〇〇電壓者，在水氣滲的澡塘，以濕手觸之亦危險，注意爲要，

問、電氣時計（電力鐘表）晝間遲緩而夜間進速是什麼緣故？

答、電氣時計，因有一定的周波數，故不應有遲速之事實，但有時以晝間工場，電車等電氣消耗增大一方面，再趕上降雨量少時，發電所，電能力範圍，自然要充滿，而電力當然多少要感覺稍弱，所以電力時計活動，晝間較遲，反之夜間則稍快，

問、無線電的『長波』和『短波』什麼地方不同？

答、電波雖然同一，但若電力大時，即能送力極遠，不過用大電力時，必需相當設備，例如五〇公尺的小電波（短波）依設備之如何尚能遠達，不過他的特徵是指向性的，就是同一定方向，信的，因此頗適秘密通信，而三，〇〇〇米度以上者乃謂之長波

問、電車頂上裝置之受電棒，有一根者，有兩根者其意爲何？

答、一根者，電之一部流入地中，但爲防止鐵管腐蝕市街都會，多用二根者，

問、據說郊外電車，電流能通至路軌，這樣有否危險？

答、在路線全體上說來路軌也有感電的場合，不過爲防止人畜的危險，有『危險防止裝置』所以沒甚麼危險，

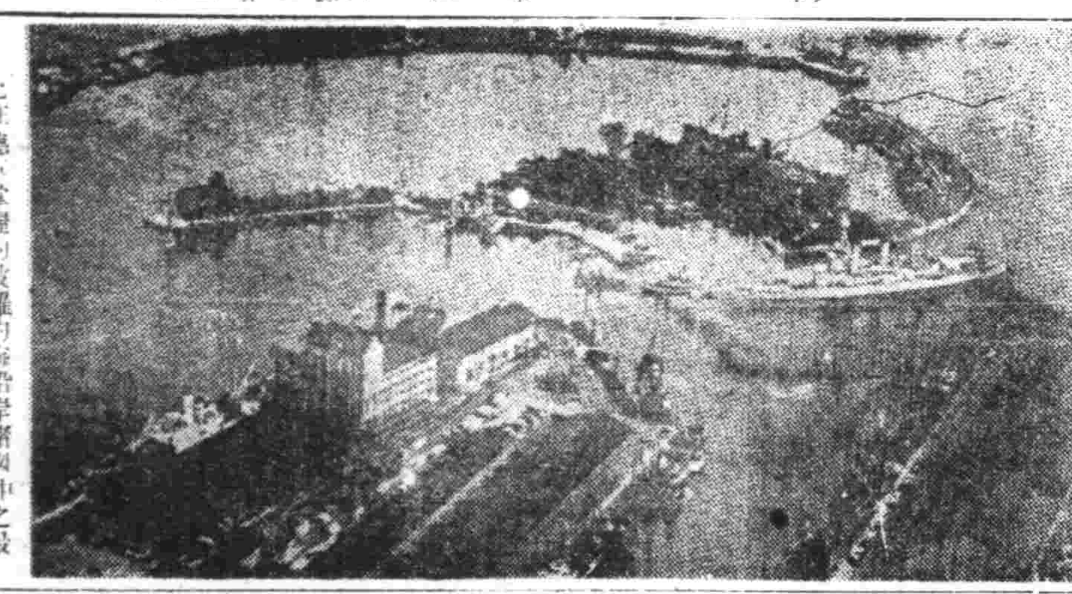

已在德軍掌握的波羅的海沿岸諸國中之最後要港塔斯哥之勤佛爾

科學預言家

三十年後的世界

究竟是怎樣的情形

短促的三十年對時光老人面上的皺紋是有甚麼變更呢，其實是完全依舊的，可是就於活在地球的纖面上的人類而言，那末，未來的三十年正像旭日初升時起伏於雲霧中的群山，我們只可以看清楚其中幾個主要的高峯，然後其他部份漸漸的湧現出來，大概在這一代人過去之前，全部的真面目就可以被人一覽無遺了，茲據一個預言家談述如左，

一．房屋

因新材料和新生產方法的現在我們所住的古板的房屋已經完全沒有了，三夾板木材，絹絲的材料，價廉的膠木，不銹的金屬，和其他材料被製成各種標準化而可以廣泛的建築單位，在建築時我們只需將許多單位個體配合拼造而成，迅速？而且不限於任何地點，所以將來的房屋有以下的三種優點比較省錢，易於搬動，時髦美觀

二．空氣

新家庭的一個重要特點是室內氣候的適度調和，無論春，夏，秋，冬四季，空氣流通都可以調節在最有利於體的一點，電費和煤氣減低將是助成這種新發展的主要因素，

三．無線電收影

除了一些貧窮的人家之外，都可以有享用『無線電收影機』的能力，大的無線電傳影部幕將是學校中的教育工具，他日的青年都可以藉電磁波之助熟而察世界史的演進

四．農產的新應用

農產品將是工業製造的最大量原料，我們將農場上的纖維質廢物如，皮，殼等用來製造膠木，紙，板壁，絲蠶，植木的種子如大豆，落花生，桐油等則是油漆，木，和工業溶劑的原料，這方面的應用日見廣泛，將來如經濟問題許可的話，一切農業上的廢物，都可以變成酒精，再和汽油混合便成最好用汽車燃料，

五．煤做衣

我們目前正在將天然蠶絲將完全淘汰，用人造絲來代替，那末，說不定他日市場上流行的是從煤，水和空氣或天然煤氣製成的新纖物纖維既柔滑可愛又耐用不僅是蠶絲將來一切天然的纖維都要被人們所遺棄呀！

顏色由那裡來的

宇宙萬物，各具各異之顏色，其色千差萬別，有單純者有複雜，究竟這些顏色從那裡來的？

有人說，『楓葉之綠花之紅，乃天然固有者』，其實則大錯，又在日間所見之色至夜間則隱而不見，黑夜中葉與花亦無紅綠之分，多麼美麗之色，亦不能見，萬物皆成漆黑一團，由此可知物體之色與光有密切之關係，如無光一切顏色都不能看見，可謂物體本來無色，物體之所以呈有顏色者均由日光中而來也，光有人造光與自然光兩種，其所發之光性質不同，故物體在燭光，等人造光下所呈現之色，與在日光下所呈之顏色不同，如果將黃色物體置於燭光之下，則與白色無異，由此更可以知道色之呈現又有關於光的性質物體何以必須受了光線始有顏色呈現呢將其原理詳述於後，

日光初視爲只一種白色，現在用三稜鏡（牛頓發明）可將日光分爲赤橙黃綠青藍紫七色，而每種之物體均具有分析光線吸收線及反射光線之性質，譬如，日光射至橘上，此橘即將日光分析爲幾種顏色，將赤色及橙色反射出來其餘者即吸收，故吾人見橘爲橙色或赤色，以上所說，即是色的成因，

德國快艇爲戰時利器

德國海軍襲於軍事上之需要，於前時曾試製輕捷快艇於北海航行，目前已獲利用之果效，此等輕捷快艇僅足載容兵士十七名，其需用之武器，如多帶子藥給養須附掛艇船，每快艇一艘率領者爲上尉或中尉，快艇之狀宛如汽艇，艇前有魚雷管，其下層即兵士居所，其後爲艙部，周圍爲號誌桅桿，中部爲摩托機，汽油缸，儲水器，發光器，在快艇之後部上有機關槍下層爲指揮官及下級兵士住室及存貯室子藥庫等，

快艇作戰法晝夜各有不同，大抵晝間以極高速度在海中閃展騰躍發射雲霧與敵艦相周旋，以避砲擊夜間戰術適異於晝，因發射水雷既未能命準，惟用以襲敵艦，德海軍製作快艇所以將魚雷管置於艇之前端，原以惟在急航時始可適用，因放射魚雷若非急航躍動力大可危及艇之本身，故風平浪靜月光暗淡之下不宜作戰，快艇襲敵作戰宜在暗夜中潛進徐行襲擊敵艦於不自覺之時，如爲敵方發覺則立用白晝戰法，倘時間從容不妨隱退待機而動，德國海軍使用快艇作戰已獲有良好結果，僅只於九月間德快艇出動者製有三萬八千噸之多，多季內霧則雲霧迷漫，夜則幽暗悠久快艇作戰將收其果效也，

高射火箭

這種火箭比高射砲還厲害，會自動地收得敵方飛機的發動機的聲音，且其速率每小時約九百英里而追擊之，結果使箭和飛機同歸於盡，將來如能發達，或將成爲世界戰爭武器之一，

神奇電燈開關

德國雖然在東西兩正面作戰中，可是對國內文化事業仍不稍廢，近頃萊比錫市仍照常舉行博覽會，陳列各種新奇發明品，參觀者極夥，陳列品中有一種神奇『電燈開關』，極爲觀者欣賞，此種開關可依入口中所發命令而自動開閉，其中構造包括一小型受音器，以電流與普通電門聯接，受音器一聽到人聲，如『開』字，即將電流導至正式電門，電燈因而亮，

地理常識

問、我國的位置在那裡？

答、我國的位置是在東半球亞西亞洲的東南，太平洋的西面，帕米高原的東面，爾背陸面海，

問、我國的大川有多少？

答、我國有三大流域，一長江，二，黃河，三，珠江，

問、我國最長的河流那是一條？

答、長江是我國最長的河流，長九千九百多里，

問、什麼地方是中國洋水泥的？

答、長江沿岸的山地，多是石灰岩的，可以燒製水泥在漢口和九江三百里間產量更豐富，

問、中國什麼湖是第一個淡水湖？

答、洞庭湖，其面積一萬五千方里，長約二百二十里闊約一百五十里，

問、什麼湖是中國第一個鹹水湖？

答、青海產鹽很多，長四百四十里，闊二百二十里，

問、西康的物產怎樣？

答、西康產金鑛和林木，康定的羊毛尤稱大宗，

問、孔子孟子的故鄉在什麼地方？

答、山東曲阜是孔子的故鄉，鄒縣是孟子故鄉，

問、山西的煤礦怎樣？

答、山西的平定，晉城，大同等處，藏煤非常豐富，多人稱爲煤庫無盡藏，

問、全國的中心點在什麼地方？

答、甘肅省城蘭州（即皋蘭）當全國的中心，西到蔥嶺東到海濱，北到蒙古恰克圖，南到雲南河口，路線的長短距離是差不多的，

科學珍聞

意大利爲開拓野生之蕃以供紙漿之製造，指定全國約一萬畝土地專種蕃，

× × ×

阿根廷爲便偏僻居民體位向上，保持健康起見，設置航空施療班，飛往各交通不便之僻地爲人民施療保健，

× × ×

自一九四〇年九月一日起，義大利之佛羅倫士地方開設母乳集散所，以使過剩之母乳或無用之母乳作有效之利用，同時並減少牛乳之消耗量，

× × ×

松葉之中含有維他命B，蘇聯搜集維他命B，以松葉爲其主要源泉之一，

× × ×

巴西以過剩之咖啡作纖維原料，每月可消費三千袋咖啡，

× × ×

寶石之光澤保持，必須以溫氣滋潤，若藏於乾燥之地日久則光澤即退，

亨得利

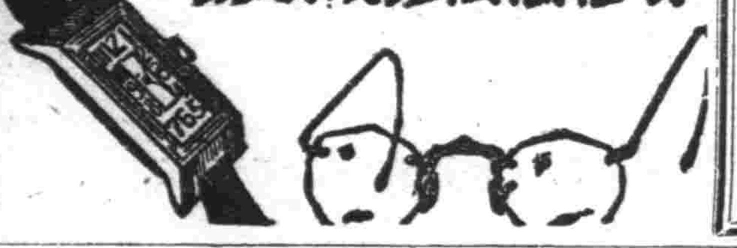

壽信高尚鐘表眼鏡

奉天城內中街

瀋陽中國銀行

對外電話號碼如左

一、通線（四）二四一一　（四）二四二二　（四）二四三二　（四）二四四三

一、營業專線（四）三二五三

存款	定期 活期存款利息優厚 手續便捷
放款	定期 活期 抵押放款貼現放款
匯款	電匯款 信匯款國內外各埠均可通匯
其他業務	進出口押匯代理收付事項

林軒眼病醫室

奉天市小西邊門外市公署路南 老爺廟院內 林軒眼病診療室

主治 男婦老幼內外兩障 請報眼病 砂眼 腫眼 淋毒入目 梅毒攻目 眼漏 眼疳 偏正頭痛 痘疹攻目 目飛黑花 瞳人散縮 瞳人變色 瞳人反背 雀目 高風 腎虛眼病

外埠函詢請將年齡性別患病日期寫明 並附郵票四分本醫當時答覆

△聲明盒樣◁ 今三十週紀念大贈送 買一盒送一盒 一萬盒爲止

理腎健腦補血養身

黑色固腎丸

黑色固腎丸主治

主治先天不足，腎經虧損，房勞過度，夢遺滑精，精神缺乏，精冷精清，子宮虛冷，陽萎縮小，陽萎不舉，房事早洩，行動心慌，夜多小便，精神困倦，耳鳴頭暈，腰腿痛，腎虧等症

總經理奉天小西關大生藥店

瑞華氏藥行

大生藥店

先看貨後給錢

先行寄物……覽後送金

飛龍牌一支 特價七圓

歐亞洋行

胃素

陰華大藥房 奉天小南門裡 電話（四）一〇九三

△主治▽

此藥專司脾虛胃濕消化不良停食積氣吐瀉膨脹胸膈悶飽或多食油膩生冷宿食不化吐酸腹痛肝胃氣痛胃火胃寒反胃翻食凡屬腸胃各病服之特效

製造發賣元

世界獨特的神效秘藥

京城 都藥房淋藥

嘖嘖好評 本藥得予防花柳病絕妙之聖藥

藥價 試藥 貳圓 半劑 四圓 一劑 八圓

主治效能：男子急慢性淋疾一切女子赤白帶下症（冷症）睪丸炎（症）軟性下疳淋毒性關節炎膀胱炎横痃第四性病化膿性腫物一切

合資會社 都藥房 奉天江ノ島町八 まむし蝮藥房 電話（三）四五五五番

全滿各地到處藥店均有代售

罹患年久的淋病與婦女病（冷症赤白帶）

一劑八圓即足 百發百中 保能斷根 永不再犯

男女患者諸位請速購服以早登彼岸

郭氏醫院

院長 郭文高

入院隨意

內科 小兒科 產婦人科 皮膚科其他一般

電話四三三八一番

性美膏 二元 一元二角

患早洩病者收效確實 防早洩外用藥 精力減退之人必備回春聖藥

桃夢 一圓二角 三圓

奉天加茂町十六番地 木村商行

本社廣告事務 請通電話 二一八九七

有病早治 勿臨渴而掘井

婦科救星 張氏強坤金丹 特效秘方

欲防蟲癆者 當早服此藥

欲防乾血癆者 當早服此藥

欲治經血不調者 當早服此藥

欲治赤白帶下者 當早服此藥

欲求兒女滿堂者 當早服此藥

請早服此藥！

欲防蟲癆・乾血癆嗎？

歡迎代理 奉天市小西街三段一五二號 發賣本舖 寶慶堂藥店

金鶴ポマード 生髮蠟

最進步的毛髮調整料

本品金鶴牌髮蠟，係配合高貴材料，精煉而成的香美髮蠟，不但異香撲鼻，而且不粘不流洗脫極其容易，原質的精良，確爲他品所望塵莫及，一經搽用光澤輝煌，莊嚴雅麗，因其中含有養毛素「可列思鐵林」對於頭髮不拔不折極合現代青年少女的修容審美盍速一試！

香氣濃厚 品質極精良
着色輝煌 光澤而不俗
不粘不流 洗脫更容易
含養毛劑 可烈思鐵林

株式會社野村商店

保赤靈藥 兒科專藥

育兒兩大問題

（一）何以使小兒不患消化不良之疾病？

（二）以何制止小兒四季不受感冒之侵襲？

（一）服保赤靈藥片使兒便導有序強化新陳代謝永不發生倒飽釀酸嘔吐肚痛瀉結及一切消化不良之疾患

（二）服保赤靈藥片自然體格强健在發育上不受障碍且能助長抵抗力可免感冒肺炎浸襲

服法另有說明 △價目每瓶國幣五角

總發行濱江省正陽五道街 泰華西藥商行

分發行 吉林省城河南街 黑龍江省南大街

分銷總道外正陽街路北五洲日夜大藥房

△本埠各大漢藥商以及各省各地藥店均有出售

首警對適齡者 希早赴該管警署接洽

希徵兵適齡者注意

【新京】昭和十六年新京居留民臨時徵兵檢查、予定於十二月上旬實施、新京特別市、首都警察廳對於適齡者、特希望及早赴各該管警署兵事係接洽履行辦理之手續云、

禁止隱匿煙膏 違者嚴辦

【新京】鴉片癮者於管煙所吸食煙膏後多有隱匿數枚以備於自家吸食者、此種行爲對禁煙前途影響殊大、市警察煙科特通令各管煙所曉諭癮者凡隱匿煙膏一枚至二枚者停止吸食二日至四日、隱匿二枚以上時停止五日至十日、隱匿行爲與管煙所從業員共同合謀時、同受懲罰依法懲辦、受有以上處罰不知改悔之癮者、取消吸食資格、本人送交康生院教養、預期此令通行後、管煙所內幕又進一層清朗矣

煙政股長 檢查燈館

【開原】本縣煙政當局對於斷禁工作極爲熱心、但站在禁煙第一線上的管煙所看燈人、多利用位置希圖發財、種種積弊、路人皆知、自實施阿片假登錄以來、更予若輩一個發財機會、或留票代領而對分、或領煙不吸而帶走、處處有得煙泡的機會、一個個腦滿腸肥、趾高氣揚、以致滿城風雨、到處傳說、已成一般人談話資料、縣公署煙政股長、於本月廿八日傍晚、到管煙所、實施檢查、有幾個心裏沒事的看燈人、將煙泡仍放腰、當時間檢出、目瞪口呆、即被帶往煙政股訊問、翌晨放回、如何處置、容訪另誌云、

國勢調查一週年 舉行紀念展覽會

【哈爾濱】滿洲國臨時國勢調查已屆一週年矣、哈爾濱市公署與中央總務廳聯絡結果、定於十一月七日起、在哈爾濱市內舉行各種調查資料展覽會、關於各校參觀者規定如左、

十一月七日自午前十時至下午四時、在商工大樓參觀者、爲市內各國民優級學校學生、

十一月八日參觀省立國民學及師道校、

十一月九日午前十時至十二時爲日系中等學校自下午一時至四時哈爾濱學院、醫科大學工業大學、

十一月十一至十二日在登喜和百貨店、每日午前九時至下午六時一般市民公開展覽云、

大陸科學院哈分院 在肇源發見古跡

踏查得多數考古資料返哈市

【哈爾濱】在濱江省管下肇源縣一帶發見於二千年前石器（即古墳）而大陸科學哈爾濱分院研究士鮑諾夫、及助手阿苦復利夫兩氏、於月之十二日起哈、即赴肇源地區、實地作科學踏查工作結果、基於去年九月古墳之研究及同地方文献之參考、經調查於肇源附近望海屯草源地帶、發現墓穴深爲一米七〇內部如碗型並有多士器魚骨之散亂、經詳細掘出石器時代之遺物、系首飾指環型及其他動物骨製之槍頭等、皆爲考古良好之參考資料、更在肇源北部又發現遼王之墓陵遺跡、及康熙帝遺孀之王女郡羅斯王妃新用之銅製古壺等、一行科學踏查收得多數資料、於二十九日高奏凱旋哈市矣云、

批發市場大門夫 脅索搬運出門金

【哈爾濱】中央批發市場、近來到着大批地瓜、所以各鮮貨商多赴該場購買、不料向外用車搬運時必須由該市場大門通行、而該看大門的某某見有機可乘、向外運地瓜商人每件强行需索八分錢手數料、倘商少有微抗時、該某竟明目張胆阻止向外運出、查某係該市場苦力頭之岳父係岳婿狼狽爲奸、因此惹起各商家反對、但不知此項弊端批發市場有所聞否、倘該市場若不徹底根究將來一般商家得受相當意外損害云、

食鹽不足需用 要望再配給

【開原】際茲節逢重九、序屬凝秋之時、正一般商民用鹽淹菜以備數月間、佐膳的季節、開原專賣局爲使食鹽足用計、特於十月份、增加配給量、爲每人二斤、但淹菜需鹽實不足用、故一般商民、皆抱再配給之要望、以免暗賣買之發現云、

補領既失通賬 力謀手續簡捷便利

【新京】往昔購領煤炭米穀之通賬遇有丟失毀壞之時補領新通賬爲時甚久、市民咸感不便、亦因市當局惟恐有二重之購買物資通賬共同存在、故不得不延長時日、懷带查找、失之通賬、本年度因配給制度已見本格之確立、更將數種生活必需要物資集合于一綜合通賬之內、尤以首都實施申報配給制度種類之既緣籍每月五日之前持通賬赴小賣家申報方能領得糧米、是以通賬丟失後再行補領如耗時過久對市民生活影響殊大、市當局對此一再考慮、開將利用主要糧穀配給家所組成隣保班之組織用簡捷方法於甚短時間內將丟失通賬之號碼姓名住址等通知所有配給所、做爲無效而從新補發、如做斥去自可免除若干麻煩、此種辦法正由市署經濟科慎重致議研究中不久必能實行云、

市會決算審議終結 繼開追加預算會議

【大連】第百三十回決算市會、於上月廿四日開會、由別宮市長、對於各會計決算說明後、由相生議長以恩田、鳥羽、松村、谷川、周子揚、張洪五、岩井、井上、粟屋九議員、爲指名特別委員、將右決算之審議、委託委員散會、其後由恩田委員長、以下特別委員會連日審議中、近已告終結、於上月三十一日午后三時在市會議場、續開市會、對於十五年度各會計決算、經特別委員會審議經過、予以報告後同時附議十六年度追加預算、

段姓家被搶

【大民屯】網戶屯警察分所管界、馬房段文博、家道殷實、素爲匪人垂涎、突於月之二十九日、黃夜竄入匪人四名、三匪各持手槍一匪手執木棒、正擬搜翻之際、該家工人逃出、在外呼喚、匪人心虛、當即逃遁、僅搶去水獺帽子一頂、衣服數件、迨警所警察、聞風趕至、該匪早已遠颺無踪矣云、

理善會持齋者衆

【開原】離菊節令、霜寅緊繁、當參軍落帽之辰、正古佛聚會之日、開原街同善堂理善會、於古佛聖會之舊歷九月初八、初九日、亙兩日間、擺設公齋、當日一般老理、新理參加者、達百餘人或向壇前求順、或藉入緣忌懺、頗極一時的盛況云、

私帶物品企越稅關 被查出沒收者不少

【大連】稅關當局、因鑑於時近冬、天候漸冷、往來行旅、衣多棉服、身體粗厚如私帶物、最難查見、爲慎重計、不拘男女、乘降車客加細查驗、以防密運、於正注意中、竟有私運三起、當場捕住、大略情形、誌之如左、

△本月二十六日午後七時十分頃、有奉天市居住之王某密帶綢布五十五疋、値價金四百元當被該站稅關查出佔用、

△又同日午後九時廿分頃、有奉天城內居住者、藥商李大心年將不惑、攜帶藥品、價金二百元、仍照沒收、

△本月廿七日午前十時十五分頃、有海城縣姚鳳貴者、私帶人絹布二百元、裝入提包內外面尙有檢查訖印、亦被該稅關員查收云、

宵小跳梁嚴防犯

【新京】節多將屆、潮風徐厲、當斯時也、無衣無食之宵小者流、皆及時蠢動活躍於街頭巷尾、每當夜深人靜之際、闖入民宅或盜衣物或竊錢財、藉此以維持其凍餒、警察當局爲確保國都市民多季治安毫無遺憾起見會由關係當局每年舉行防犯週間、想早已滲透國都市民之腦海、希今後全國都市民、務要嚴防不逞之流、以保守國都治安完整云、

糧車上市 日漸增多

【開原】時屆授衣、辰逢落帽、當此深秋季節、正是農圃繁忙、糧車絡繹的時候、但因前幾天陰雨幾日、致農圃泥濘、碍難工作、以致糧穀集荷大受影響、茲者雲散天晴、於秋陽之下、農圃漸乾、村農莫不竭力工作、急速出荷故糧穀市場之糧車已日漸增多云、

北泰國優遷移

【西豐】西豐街公立北泰國民優級學校、因校舍不佔用、前由街公所將妓館佔用之西關樓房及附近瓦房、加以澈底修繕、現已工事告竣、該校於日前遷至新校舍上課、對於學校名稱、亦將因之變更云、

區長易人

【開原】開原街自新區制實施後、任命渡長次郎氏、爲鐵西區區長、茲者該氏於本月解任、更任命水谷正三氏、爲鐵西區長云、

防止交通事故 實施車體檢查

【哈爾濱】道外警察署保安係、爲防止交通事故發生、以期確保市民之安全、故對乘用馬東洋車及載貨車等車体、於十月卅日起至十月末止、在道外十五道街馬車組合實施車体檢查、該係每日輪流派員前往監督檢查、對不良車体嚴加取締云

農村煤油近日配給 九十兩月合併發放

【新京】本市近郊農村地區淨月、合隆、南東、北河東、雙德、大屯等六區之煤油配給、計九、十兩月份均未配給、刻經協和會首都本部與市當局之連絡已決定仍用票制、規定將該兩月合併配給、每戶最低一次可得二斤、現首協方面、正忙於查定戶數、定五日以前決可發放配給票云、

長泰橋便利交通

【西安】西安縣縣城東西大街、北爲永安、南爲長泰、均爲行人通達西安驛之大道、永安街至西安驛於街中有南北流之半截河一條、長泰街亦如是、永安街在大同年間曾經縣署建築洋灰鐵筋橋一座、行人稱便而車馬絡繹於途、縣當局與張街長爲整頓道路便利交通計、今歲在長泰街西頭建築長泰大木橋一座、並將長泰西街至西安驛修建馬路一條、業已竣工自城內南大街至車站、所有行人均稱便利云、

副市縣長會議

【遼陽】奉南部地區、副市長、副縣長懇談會議、已決定十一月六日、在遼陽縣公署會議室開催會議云、

學生刈草奉仕 準備獻納馬糧

【開原】開原街公立小孫台國民優級學校、校長趙慶昌氏、於茲萬寶告成的季節、特令全校學生、作刈草的勤勞奉仕、將來獻納馬糧、以表槍後國民之熱忱云、

兒童保健

對於體質衰弱兒童應如何使他們健康

注意！這裡有極好答覆和貢獻

兒童保健事業，從現在世界各國情況來看，可說沒有一國不是積極獎勵提倡重視的，因爲兒童無論從國家來說，或是家庭來說，都是佔極重要地位的，就如由國家來說吧，他們是國家將來的棟梁，是未來的主人翁，由家去論呢，他們是父母的孺子，是父母的掌上珠，我們若說兒童是人間可愛的天使，或是人間裡的寵兒，這誠不是一種過言，兒童在家庭在國家既然佔了這樣地位我們對於他們身體他們健康，該當何等重視，他們身體强壯固然是父母一件幸事，若是他們身體衰弱又當存何理想呢，是不是須要積極設法使他們健康起來，因爲凡是身體已經衰弱的兒童，大多身體組織降低，倘若再任其隨意衰弱下去，不但要影響他們一生健康，而且也更容易引起其他各種病症來，所以凡欲兒女由衰而强，由弱而壯的人，就當爲其子女着想，使他們早登健康路程，這才不負父母的責任，但我們如何能使他們健康呢，以下就是我們應當注意的幾點

（一）飲食

飲食是吾人每天所不可必缺的東西，人離飲食是不能生活的，飲食在人生活上既佔極重要地位，所以想使衰弱兒童强健起來，也不能不先注意兒童飲食，因爲忽略飲食不但不能使兒童身體强健起來，反能使兒童愈益衰弱下去，這樣說來，衰弱兒童應以何種飲食爲宜呢，按兒童的體質與其消化力來說，要以營養豐富與易於消化者爲佳，因爲吾人素日所食之食品，往々不加選擇，更毫不注意食品中營養量多寡，與其消化的難易，以致食後不但無何營養所補，反使之消化機關大受創傷，這寔是吾人極當注意之點，倘使兒童每日食些富有營養與易於消化之食品，身體不但因營養而健康，同時也可免去傷害胃部的危險，若是這樣保持下去，他們身體是不是很快的就可變爲健康呢，所以我們對於兒童飲食應當十分注意

（二）睡眠

睡眠是兒童保健最要緊的一份事，因兒童睡眠多寡，與兒童健康上是有極密切的關係，就如每天好活動的孩子，他們每天消耗無限的體力和精神，所以也必須有充分的睡眠來彌補，因爲只是消耗而不加彌補，於兒童健康上實有極大的影響，如一些睡眠缺乏的人，精神氣色不但均極不佳，同時身體也不要呈現極衰弱的現象，所以我們想要使兒童體質健康精神十足，最好要使兒童有充分的睡眠，使他們在體力方面和精神方面，不致有何虧損，這樣兒童方能有充足的精神，有健康的體格，所以衰弱兒童對於睡眠務要注意才是

（三）排洩

前邊提到人離飲食既然不能生活，那末凡活潑的人就不能不排洩，但排洩與兒童健康有何關係呢，其關係乃屬非常重大，就如排洩不良的孩童，每天沒有正常的排便，不但證明他的胃腸太衰弱太不好，同時連身體也可因排便不良而致極惡影響，所以我們若想考察兒童衰弱原理，或是使他們轉爲健康，非先注意兒童的排洩不可，因兒童健康與否乃以排洩好壞爲轉移，所以我們想使兒童健康，非先排除不良排洩不可，因此希望我們務要留意兒童排洩，務要留意兒童胃腸才是

「若素」是現在人人愛服的良藥，是人人一日不可或缺的良劑，衰弱的兒童服給宅，不但能加增他的食慾，幫助他有消化的力量，並用他身體以無限的營養，使他身體可以早日健康起來，此外宅對於失眠的兒童，更能助其神經强健，幫助他們可以安穩入睡，使體力和精神有恢復的機會，此外最有效果的，就是宅有調整胃腸的力量，加强各部機能的効力，因此對於一切不良排便，皆有治癒的能力，所以爲父母者要給兒女早服「若素」最好

若素價目

錠劑　二十五日量　一元六角
　　　八十三日量　五元
粉末　三十日量　一元六角
　　　九十日量　四元五角

奉天市信濃町十七號　若素製藥株式會社

若素敎育奉公

爲促進敎育之發展，敝社乃施行向國民學校寄贈「若素敎育掛圖」，此圖須以兌換券兌換之，兌換券附於「若素」盒內，希服者得兌換券時可贈於國民學校，由校方集合六枚蓋章寄至敝社，即可兌換掛圖一張，惟私人及商號兌換無効，關於詳情另向國民學校通知。

中央大戲院　奉天市北市場
馳名全滿花旦青衣兼擅兩劇家作品　獨一無二之南北藝術家　王芸芳
楊少泉　高少亭　郭玉亭
青衣花衫　王艷君　正宗老生　姚俊秋　小生
十一月三日（即星期一）晚場
王芸芳　駙馬　伐子都　南天門　產子　五花洞

共益舞台
馳名全滿　轟動省垣　名票發生　青年劇家
配搭整齊!!　許君子安　袁君竹銘
完美組識!!　李君餘双
・劉君雯瑩・
第一天　借東風　花田錯
第二天　潯陽樓（全本連台）
第三天　蘇武牧羊（全部）
全滿各大都市票界之精粹　聯合組織竹雪票社大公演　五日晚場全体登台　佳坐無多請早駕臨

滿江省公署製造成藥許可
清導補腎丸
大贈送　買一盒贈送一盒
主治　先天不足、後天虧損、五勞七傷、諸虛百損、腎虧咳嗽、腰腿疼痛、夢遺滑精、精冷精清、房事過度、神經衰弱、記憶減退、動作氣喘、耳如蟬鳴、年久白濁、小便頻數、夜不安眠、消化不良、以及婦女久不受孕、赤白帶下、子宮寒冷、月經不調、經前錯後、氣虧血虧、服之均效、萬試萬靈、
定價　大盒三元每打卅元　小盒一元五角每打十五元
總代理　哈爾濱道外正陽八道街　美華西藥商行
注意　外埠函購即寄不加郵費　願代來函照寄報酬從優

贈送　黃色補丸
主治　先天不足後天虧損身血勞傷房事過度破精太早夜夢遺精四肢無力精神不振頭暈眼花耳鳴心跳手淫滑精陽痿早洩脾胃弱飲食減少膨悶脹飽食不消化善忘失眠老年精衰乏嗣
特點　服黃色補丸能增加飲食補血生精腦力靈敏强壯生殖機能有讀書作事不倦之妙爲營養唯一好藥無論常服可免伯道之憂靈效無比
贈送　黃色補丸每盒定價一元五角現爲普濟患者起見特別贈送凡買一打送兩打每打售十七元整外埠函購不加郵費藥款由郵局匯至哈爾濱道外十五道街金勃先藥房照欵寄藥不誤
金勃先藥房
總發行哈爾濱道外十五道街　代售處大連華泰藥房大連德記全棧　奉天日站恒濟堂　奉天大成藥房　奉天金城藥房　錦州同盛泰　營口洪春堂　熱河全富興　吉林五洲藥房　新京中興藥房　安東東益增　遠龍江省德居　牡丹江惠存厚　赤峰道生藥房　陵源萬育堂　平泉永盛義堂（一）

劉氏樂仙膏　主治婦女　經血不調赤白帶下子宮寒冷肚腹疼痛等症　哈爾濱道外十四道街
老福春堂總售處
養血保坤丸　主治婦女調經和血去瘀血病除淨必能得子無受苦惱　此藥人參鹿茸所製成丸研究多載有效　請服試之言之不謬
劉氏金丹　此藥專治男女新久諸般肺病老年咳嗽勞力咳嗽或新咳久咳痰中帶血大口吐血胸膈疼痛久咳成勞夜不能眠動作無力心神恍跳日輕夜重飲食無味自汗盜汗午後骨蒸顴紅口干喉痛一經服之功能消痰理氣潤肺止嗽鎭咳良藥
定價每盒一元每付一角　哈爾濱道外十四道街
老福春堂總售處
金剛藥片　此藥治諸虛百損五勞七傷一切虛症遺精滑精精液缺乏精清精稀陽事不固陽痿病症老年精衰少年體弱思慮過度記憶減退精神恍惚惡夢盜汗頭暈眼花耳鳴耳聾行動心跳氣喘全身無力腰痛腿酸形容枯瘦夜不成眠腎虧無力常出凉汗凡因腎虧及體弱而無論新久服此藥功能暖丹田補腎精添益髓强壯筋骨扶陽固本之良藥也務希患者買服一試即知不虛不謬
定價　大盒五十片二元　小盒二十片一元　半打十一圓　十打五圓
外埠各大藥房皆有代售倘無處購買將欵匯寄哈爾濱本藥店無悞原班回寄郵費代價均可
哈爾濱外正陽十四道街
老福春堂總批發處

痔漏除根
痔瘡痔漏發源不外乎五臟六腑濕熱大腸瘀血流注肛門凝滯不散發起腫痛刺癢或生小肉痣值日久生管成漏流黃水及大便下血時好時犯本氏家傳秘方痔瘡除根藥治痔瘡痔漏熱外上麝香化痔散消炎生肌長肉凡一切各種痔漏不動針刀全憑藥力消根化管內服愈痔丸清淨臟腑瘀擴痔漏經用本氏內服外上藥功效准確定能除根本氏爲造名譽起見不惜重資選上等珍貴藥料加工精製以濟世抱疾者除其痛苦也
愈痔丸　每盒十五付　定價　六圓
麝香化痔散　每盒四包　定價二圓八角
外埠函購　加郵二角　…外西頭路北
總發行　國瑞藥房

惠淵通機器商店
本商店製造各種織襪機器十年有餘頗蒙各界贊許今又聘請良師
商大標
專造堅根麻絲機器精良耐久如蒙惠顧無任歡迎首創元寶底麻絲機精造堅根及元寶底麻絲機
地址　奉天市瀋陽區一德街二段五七號路西

亞洲電影院
上海　國華公司有聲恐怖驚險超特作品
新片　主演　周曼華　尤光照　周起　及諸大明星合演
演期　十月三十一日　十一月一日二日　三日四日　五日六日　七日
殭屍奇案
「即李阿毛與殭屍」
驚險恐怖處使你提心吊胆　趣情離奇處使你拍案叫絕
優待券末日有効　請多原諒

天樂　有声大戲院
城內鐘樓南　灰市胡同
十月三十一日起連演八天
今天首演上海新片
國華公司本年度恐怖奇情驚嚇偉大巨片
新片
殭屍奇案
・即李阿毛與殭屍・
尤光照　周曼華　龔稼農　周曼蒙　納主演
殭屍出現・陰風慘慘

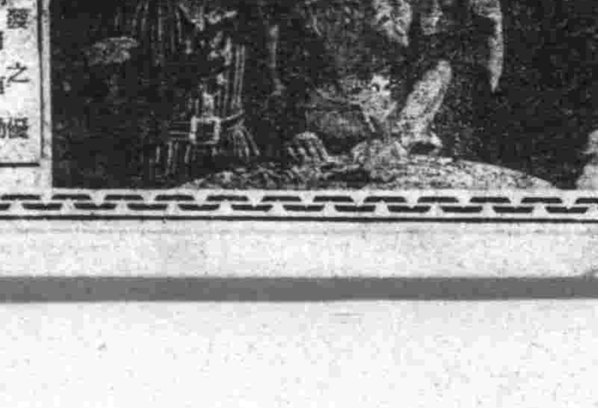

本院所發之優待券末兩日有効

天光電影院
十一月三日公映
陳燕燕主演
偉大有聲恐怖巨片
女鬼
十七日起　千里送京娘

光明電影院
二三四五日　四天
中國聯會新片公司出品談瑛主演
王連環
加演　森、小鳥山、地形圖
下期預告　王老虎搶親

雲閣電影院
一二三日
華成公司有聲哀艷故事巨片
杜十娘
陳燕燕　劉獻娟　王燕瓊　陳齋娟　主演
下期演　舞台春色　馬陋芬主演

光陸　CAPITOL THEATRE
三日　四日　兩天
演期　滿映協會社會哀情巨片
流浪歌女
李明　陶滋心　主演
加演　滿映一四一報
下期予告　上海新華出品　片名

國際　GEKITO
南市場
電話二、一六二一號
因日本東寶少女歌舞團來演爲改修內部裝設煖氣關係定於十月三十一日起至十一月十八日止休舘俟該團來奉時再登報告知
本劇場招募滿系女事務員
一、額數……五名
二、年齡……十五歲以上至二十歲以下者
三、學業……高小以上略通日語者
四、待遇面談
五、願者携帶親筆履歷書及像片各一份保証人二名
六、日期……十一月二日至八日
七、時間……每日十二時
國際劇場啓